Cressanges

Bulletin d'informations municipales

Janvier 2026 – N°23

Les infos utiles

Numéros utiles.

.Mairie : **04 70 47 20 17**
.Agence Postale Communale : **04 70 20 92 20**
.Centre de loisirs (rte de Treban) : **04 70 47 29 44**
.École (route de Tronget) :
- Maternelle : **04 70 20 12 91**
- Élémentaire : **04 70 47 29 45**

.Cantine : **04 70 47 27 34**
.Gendarmerie Le Montet : **17 ou 04 70 47 10 02**
.Pompiers : **18**
.SAMU : **15**
.Permanence des soins
.(médecin de garde) : **04 70 48 57 87**
.SIVOM : **04 70 46 81 80**
.Dépannage Électricité (ENEDIS) : **09 726 750 03**

Attention, pendant le période des fêtes de fin d'année, le secrétariat de la mairie et l'agence postale, seront fermés :

- Les 26 et 27 décembre 2025
- Du 31 décembre 2025 au 3 janvier 2026.

Les 29 et 30 décembre la mairie fermera à 16h45.

Horaires mairie.		
Jours	Matin	Après Midi
Lundi	9h00 - 12h00	13h30 - 17h30
Mardi	9h00 - 12h00	13h30 - 17h30
Mercredi	**Fermée**	
Jeudi	9h00 - 12h00	**Fermée**
Vendredi	9h00 - 12h00	13h30 - 17h30
Samedi	9h00 - 12h00	**Fermée**

Horaires Agence Postale Communale.		
Jours	Matin	Après Midi
Lundi	9h00 - 11h45	13h30 - 16h00
Mardi	9h00 - 11h45	13h30 - 16h00
Mercredi	9h00 - 11h45	**Fermée**
Jeudi	9h00 - 11h45	**Fermée**
Vendredi	9h00 - 11h45	13h30 - 16h00
Samedi	9h00 - 11h45	**Fermée**

L'état civil du 2nd semestre 2025

Naissances :

- ✓ Paulin SAULZET BENTEJAC né le 14 août 2025 à Moulins (03)
- ✓ Adèle VOLPEI née le 17 août 2025 à Moulins (03)

Mariages / PACS:

- BARLET Alexis et GUERIN Cécile, Odile, Marie mariés le 10 juillet 2025 à Cressanges (03)
- FITTE Franck, Laurent et DUCREUX Cindy, Sylviane mariés le 13 septembre 2025 à Cressanges (03)

Décès :

- Monsieur MAUREL Jean-Louis, Rosin décédé le 14 juillet 2025 à Moulins (03)
- Madame BODIN Solange née LEMEUNIER décédée le 19 juillet 2025 à Moulins (03)
- Monsieur DESRUES Jacky décédé le 17 septembre 2025 à Vichy (03)
- Monsieur BERTHON Gérard décédé le 22 septembre 2025 à Cressanges (03)
- Madame BERNARD Mariannik, Bernadette née BLANCHET décédée le 09 octobre 2025 à Moulins (03)
- Monsieur VOISIN Aimé, Jean décédé le 19 octobre 2025 à Dornes (58)

Ont également été inhumés à Cressanges :

- Monsieur CIVADE Daniel, Madame LEMMET Carole

L'édito du Maire

Chers Cressangeoises et Cressangeois

Nous voilà rendus à la fin de 2025, plus que quelques jours et nous souhaiterons la nouvelle année !

Une nouvelle année, que nous espérons tous, douce pour chacun d'entre nous et qui apporte ce qui constitue l'essentiel : la santé, le travail, la vie en famille, le plaisir de partager des moments agréables avec ceux qui nous sont chers.

Alors bonne et heureuse année 2026 à chacun d'entre vous !

Bien sûr, nous n'oublions pas celles et ceux qui nous ont quittés cette année, laissant leurs familles dans la peine et le désarroi. Qu'elles trouvent en ces quelques mots, amitié et réconfort.

2025 a vu comme les années qui l'ont précédé, un contexte national non apaisé dans une situation mondiale préoccupante. Autrement dit, il devient difficile d'être serein dans le monde d'aujourd'hui.

Notre commune poursuit son développement, les ventes immobilières sont très actives, de nouveaux habitants s'installent, des artisans choisissent notre commune pour exercer leur savoir-faire et nous permettent de redécouvrir des métiers et activités qui ont existé sur la commune, couturière, menuisier, station-service… Même si dans le même temps d'autres ont fait valoir leurs droits à la retraite, bien méritée, et fermé leur établissement, laissant place à un autre projet de restauration qui pourrait voir le jour dans les mois qui viennent. Ce dynamisme privé est précieux, il témoigne de la vitalité de notre tissu rural.

Les projets communaux ont porté cette année, comme prévu, sur la réfection de la voirie qui devient une charge conséquente pour les communes, ayant des longueurs importantes comme la nôtre et sur la poursuite de la rénovation de nos logements. Enfin en 2026, finis les trajets par tous les temps, la proximité avec la circulation routière… enfants, enseignants et personnels pourront prendre possession de leurs nouveaux locaux.

Cressanges est repéré comme un village qui bouge, souhaitons que cette dynamique continue à se renforcer, dans le respect de notre cadre de vie et de ses habitants.

Ce sentiment de « il se passe toujours quelque chose » nous le devons aussi à nos associations et leurs bénévoles qui portent au fil de l'année, de multiples initiatives culturelles, sportives, festives … qui rassemblent au-delà des seuls Cressangeois. Bravo à elles et grand merci aux bénévoles sans qui rien ne serait possible, ils s'engagent et donnent du temps pour des moments de convivialité, de partage, d'amitié et de vivre ensemble. Comme il est de tradition, le bulletin de janvier est l'occasion de les découvrir ou redécouvrir, n'hésitez pas à les rejoindre, ils et elles sauront vous accueillir.

Bienvenue aux nouveaux nés de 2025 et félicitations à leurs parents.

Bienvenue aux nouveaux habitants !

Prochainement la population de Cressanges va être recensée, c'est très important, pour la commune. Nous comptons sur votre aide, réservez le meilleur accueil à nos deux recenseurs !

Les 15 et 22 mars 2026, se dérouleront les élections municipales. C'est un moment important de démocratie. Toutes les communes quel que soit le nombre d'habitants renouvèleront leurs équipes sur un scrutin de liste entière.

Au plaisir de vous retrouver nombreux, le dimanche 4 janvier à 10 h 30 pour la cérémonie des vœux.

Belle année 2026

Marie-Françoise LACARIN

Sommaire

P2 : Les infos utiles, l'état civil

P3 : l'édito, le sommaire

P4-9 : Le mot des associations

P10 : L'école et autour

P11-12 : La vie de la commune

P13 : L'environnement, le développement durable, le recyclage

P14-16 : La vie économique, les travaux

P17-18 : Près de chez nous

P19-23 : Les brèves

P24 : Les rendez-vous

Directrice de publication :
Marie-Françoise LACARIN – Maire

Comité de rédaction :
Maryline SERGERE
Chantal ROCHELOIS
Karine LOUBAT
Sylvain BREUIL
Damien CLUZEL
Jean-Philippe GARNIER
Sébastien LASCAUX

Impression :
Communauté de Communes du Bocage Bourbonnais

Le mot des associations

A.G.M.G/A.F.N.

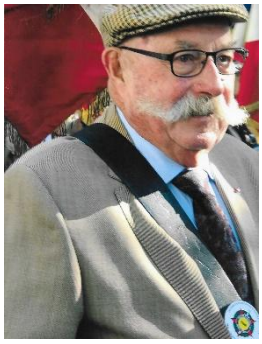

La section A.G.M.G./A.F.N. et la municipalité ont comme tous les ans, œuvré conjointement pour honorer, comme il se doit, les soldats morts pour la France. Elles remercient l'ensemble des participants venus une fois de plus en nombre pour ces célébrations des 8 mai et 11 novembre.

Félicitations à nos jeunes Cressangeois qui s'impliquent fortement dans le déroulé des manifestations, en tant que porte-drapeau, en accompagnant leurs ainés lors des dépôts de gerbes, en donnant lectures des manifestes ou en faisant l'appel des morts lors de la cérémonie du 11 novembre. Cette implication témoigne de l'engagement de chacun, pour que la mémoire de leur sacrifice perdure dans le temps.

Madame le Maire a tenu à rendre hommage à Aimé Voisin qui nous a quitté début novembre.

Aimé, dit « Mémé », Président des A.G.M.G./A.F.N. depuis 1999 mettait beaucoup d'énergie à faire rayonner l'association des anciens combattants. Il avait œuvré pour que Cressanges reçoive à tour de rôle, les 5 décembre, les anciens combattants des communes avoisinantes, pour la commémoration de la journée nationale d'hommage aux morts pour la France, pendant la guerre d'Algérie et les combats du Maroc et de la Tunisie. Il relatait comme nul autre les initiatives de la section dans le bulletin départemental « A.G.M.G-info ».

Les adhérents ont fait le choix de se rapprocher des sections avoisinantes.

Merci Aimé, la municipalité s'attachera à faire vivre la mémoire de la section et honorera les drapeaux aux commémorations.

Merci au Souvenir Français qui a fleuri les tombes des soldats le 11 novembre et aux habitants qui ont participé à l'entretien du monument aux morts lors de la journée citoyenne.

Comité du Souvenir Français de Cressanges & Noyant

Le Souvenir Français, association nationale fondée en 1887 et reconnue d'utilité publique depuis 1906, a pour missions d'honorer la mémoire de celles et ceux qui sont morts pour la France, d'entretenir leurs tombes et monuments, et de transmettre le devoir de mémoire aux jeunes générations.

Relancé le 1er juin 2024 après plusieurs années de sommeil, le comité du Souvenir Français de Cressanges & Noyant réunit aujourd'hui une vingtaine d'adhérents, dont plusieurs bénévoles assidus et plusieurs jeunes très investis. Le bureau est composé de Philippe Macaire (président), Gabrielle Macaire (secrétaire) et Nicolas Martin (trésorier).

Depuis un an et demi, de nombreuses actions ont été menées : recensement des tombes des soldats « Morts pour la France » ; création de fiches-portraits pour chaque soldat ; rédactions d'articles d'historiques ; fleurissement et pavoisement des tombes avant les grandes commémorations ; quête du 1er novembre ; participation aux cérémonies locales et départementales…

Le comité remercie chaleureusement les donateurs pour leur générosité lors de la quête du 1er novembre, ainsi que les municipalités de Cressanges et Noyant pour leur soutien.

Afin de poursuivre son travail de recherches historiques le comité est preneur de toute information concernant les soldats de Cressanges et Noyant.

Nous invitons toutes les personnes intéressées à nous rejoindre : chacun peut contribuer, même ponctuellement, au maintien du devoir de mémoire. Au plaisir de vous rencontrer lors de nos prochaines manifestations.

A noter :

- Assemblée générale en février 2026 (date et lieu à confirmer) ;
- Réunions du comité 3 à 4 fois par an, en alternance entre Cressanges et Noyant ;
- Accueil et organisation du Congrès départemental le 18 octobre 2026 à Noyant ;
- Participation aux commémorations locales et départementales tout au long de l'année.

Pour suivre l'actualité du comité ou nous rejoindre :
Facebook : @souvenirfrancaiscressangesnoyant
Mail : sf.cressanges.noyant@gmail.com

L'ensemble des bénévoles du comité vous présente ses vœux de bonheur et de santé pour l'année 2026.

Patrimoine et Environnement

Les activités 2025 :

Participation à différentes consultations et enquêtes publiques sur la biodiversité et les paysages notamment sur les projets agrivoltaïques pléthores dans notre département.

Et bien sûr notre Noël des Traditions 100% bourbonnais ayant pour objectif la valorisation des artisans et créateurs de notre territoire !

Il vient tout juste de se terminer. Il reste les bons souvenirs, ceux qui réchauffent notre cœur. Tournons un peu notre regard : traditionnel, ce Noël a été un lieu de rencontres, d'échanges, de mains tendues faisant naître un espoir d'appartenance universel qui nous rend tout simplement humain. Gageons que ce temps de l'Avent et ces petites traditions nous réunissent au-delà des clivages.

Bonne année à tous

Club de l'Amitié

Le Club propose des activités tout au long de l'année. En 2025, elles ont commencé par un interclub à l'invitation du club de Châtillon, puis de Noyant et de Souvigny. Nous les invitons en avril pour un petit loto amical.

Avec le Club de Treban, nous avons organisé chacun une sortie. Ils nous ont accompagné au cabaret Royal Palace puis nous sommes allés avec eux à Charlieu pour la visite d'une fabrication de pralines et une balade en bateau sur le canal.

En avril, nous nous sommes rendus au musée Mu-Pop à Montluçon puis avons visité la belle exposition de tapisseries d'Aubusson. En juin, à Paray le Monial nous étions attendus pour une visite commentée de la basilique ainsi que le musée d'art et d'industrie Paul Charnoz puis celui de la mosaïque. En septembre, la journée à Vulcania était pour nous ludique et culturelle. Le groupe de marche s'est déplacé à Noyant puis à Vichy avec un repas au restaurant sur chaque site.

Le carnaval en mars est toujours un après-midi joyeux avec les enfants scolarisés à Cressanges et leurs familles.

En février dernier, nous avons remplacé le concours de belote habituel par un loto organisé par Stella. Les concours d'octobre et décembre ont connu une bonne participation. Nous remercions les cressangeois souvent nombreux à participer.

Des activités de Générations Mouvement plus particulièrement le concours de dictée et le concours de pétanque intéressent des adhérents. Ils sont souvent bien classés.

En 2026, les activités habituelles seront reconduites. Nous maintenons nos sorties, carnaval, repas, interclubs, marches et jeux. Notons les dates des trois concours de belote : samedi 28 février – samedi 3 octobre – samedi 12 décembre.

Les marches du mardi se poursuivent tout au long de l'année. N'hésitez pas à venir nous rejoindre pour parcourir 6/7 km. Celles de 4/5 km pourront reprendre lorsqu'il y aura quelques participants.

Nous organisons des réunions jeux deux après-midi par mois. C'est toujours un plaisir de se retrouver autour de jeux de cartes ou jeux de sociétés et même juste pour un moment de papotage permettant de rompre la solitude. Un goûter est servi. Le petit groupe demande seulement à être plus nombreux.

N'hésitez pas à contacter la présidente pour plus de renseignements sur les activités du club, tel : 04.70.47.20.66. Il n'y a pas d'âge pour adhérer au club.

Nous vous souhaitons beaucoup de bonheur pour cette nouvelle année.

La Présidente

Monique Bordes

Le mot des associations

Pétanque Cressangeoise

Une jolie saison 2025 pour la Pétanque Cressangeoise !

Fort de ses 72 licenciés : 10 féminines, 39 Seniors et 23 Vétérans, le club a participé à de nombreuses de compétitions.

Les féminines terminent sur la troisième marche du podium en Coupe du Comité (concours C) et sont vice-championne d'Allier en Championnat (division 2), elles accèdent donc à la première division. Les hommes obtiennent une deuxième place en Coupe du Comité et les 3 équipes séniors engagés en championnat se maintiennent dans leur catégorie respective. Enfin les vétérans ont participé à un 8e de finale en coupe d'Allier, l'équipe A en championnat (division 1) termine 3e, et l'équipe B a bien œuvré pour sa première saison en terminant dans le haut du tableau.

Les finances sont saines, 2026 devrait se dérouler sous les meilleurs auspices, avec notamment de nouveaux locaux prévus pour le début de nos concours.

Nos remerciements vont vers la municipalité pour son aide, ainsi qu'aux bénévoles et joueurs.

Les concours 2026 :

28/02/26 Triplette
18/04/26 qualificatif Doublette Mixte
19/04/26 Championnat d'Allier Doublette Mixte
29/05/26 Doublette Nocturne
20/06/26 Championnat d'Allier Tête à tête Jeunes
21/06/26 Challenge Secteur
09/07/26 Doublette Vétérans
24/07/26 Doublette Nocturne
13/09/26 Doublette.

Cette année Mr. Bouillot Patrick, un des créateurs du club a été élu Président d'Honneur.

Meilleurs Vœux 2026 à toutes et tous !

Étoile Sportive Cressangeoise

Nous vous avions laissé, début 2025, en cours d'une saison qui se passait très bien pour le club. Eh bien, les objectifs ont été atteints puisque l'équipe fanion a empoché son billet pour l'échelon supérieur, en ne perdant aucun match de championnat !!!

La saison 2025-2026 est comme prévu plus difficile pour cette équipe. En revanche, l'équipe réserve, reconduite, obtient de meilleurs résultats, grâce à un effectif étoffé en qualité comme en quantité.

Quoiqu'il en soit, joueurs, coachs, arbitres, dirigeants, dirigeantes et supporters se démènent pour porter au plus haut les couleurs du club et le sport communal. Merci à tous !

Le club fait partie du groupement Centre Allier Foot qui permet aux plus jeunes d'exprimer leur talent dans de bonnes conditions. Je remercie les parents ainsi que les éducateurs qui les encadrent avec pour principal objectif de les amener jusqu'à la catégorie « sénior » et assurer la continuité de l'association.

Merci aussi à la municipalité et aux sponsors pour leurs contributions tout au long de l'année, avec notamment l'achat d'une nouvelle traceuse et le réaménagement de la buvette du stade.

Les festivités du club ont été un franc succès en 2025 notamment le loto de janvier. Les calendriers et la soirée choucroute ont contribué aussi à la bonne santé financière du club. Merci à tous les Cressangeois pour leur participation à ces manifestations qui seront reconduites en 2026 :

- **Loto le dimanche 11 janvier**
- **Soirée choucroute le samedi 14 mars**

Le club souhaite à tous les Cressangeois et toutes les Cressangeoises la santé et la réussite pour 2026.

Bonne et heureuse année.

Le président,

Antoine BLANCHET

Club Informatique Cressangeois

Clic
Club Informatique Cressangeois
2, rue du magasin à charbon
03240 CRESSANGES

Le Club Informatique Cressangeois va être dans sa seizième année d'existence. L'année 2025, a été l'année de la découverte et du renouvellement. Nous avons pu découvrir de nouvelles fonctions avec Windows 11.

Avec le nouveau matériel plus performant et avec un grand écran qui permet aux participants de suivre les cours de façon plus confortable. Des cours qui sont dispensés tout au long de l'année, les mardis après-midi (de 15h00 à 17h00).

Nous couvrons un large panel sur l'utilisation de l'informatique aussi bien sur ordinateurs que sur smartphones/iPhone et tablettes. Ce qui permet à chacun des participants d'y trouver un intérêt plus diversifié. Les cours sont accessibles à toutes les personnes voulant soit débuter ou soit se perfectionner en informatique que ce soit pour naviguer sur internet ou découvrir le fonctionnement de différents logiciels allant du traitement de textes, tableurs, photos, messagerie, compression de documents, etc.

Nous espérons pouvoir accueillir de nouveaux membres à n'importe quel moment de l'année, il n'y a pas d'obligation à participer à tous les cours. Nous assurons aussi pour ceux qui sont demandeurs l'aide à l'accès de dossiers administratifs en assurant la discrétion et la confidentialité élémentaire à toute démarche et ainsi d'apprendre comment accéder à ces différents services. Il y a aussi la possibilité d'avoir des dépannages* concernant des dysfonctionnements d'utilisation de logiciels *(avec une priorité pour les adhérents).

Notre animateur actuel souhaite prendre du recul sur sa fonction d'encadrement. **Nous sommes donc à la recherche de toutes personnes susceptibles de faire de l'encadrement** à venir nous rejoindre, cela aura l'avantage d'ouvrir d'autres façons d'aborder le numérique dans tous ces domaines.

On est en quête de trouver une solution viable pour les années à venir, maintenant que nous avons tous les paramètres pour dispenser des cours informatiques dans les meilleures conditions, il serait dommageable de mettre cette activité en berne.

Renseignez-vous et venez nombreux à notre assemblée générale qui aura lieu le vendredi 16 janvier 2026 à 18 h dans la salle annexe de la mairie, cette AG se clôturera autour du verre de l'amitié.

Contacts : Stéphane PICHET au 0662372638 ou Patrick GERY au 0687840839

Tous nos vœux pour l'année 2026, avec l'impatience et le plaisir de vous y accueillir toujours plus nombreux.

Gym Volontaire Cressanges

Depuis la saison dernière, quelques mamans partagent cette activité avec leurs filles adolescentes, les messieurs se font plus nombreux, les deux groupes, Gym Tonique et Gym Douce rassemblent bientôt plus de 50 personnes.

Venez nous rejoindre à la salle socioculturelle, pour un essai, passer un bon moment de détente, tout en prenant soin de votre corps :

* Gym Tonique le mardi de 19 h 40 à 20 h 40

* Gym Douce le jeudi de 10 h 30 à 11 h 30

Nous vous proposons notre Bal traditionnel de la Chandeleur samedi 24 janvier 2026 avec initiation aux danses de 15 h 30 à 17 h. Puis vous pourrez vous restaurer à partir de 19 h avec cocktails de bienvenue accompagnés de ses cakes, suivi d'une dégustation de soupes, puis de crêpes, le tout préparés par nos licenciés. Bal seul 8 euros/Buffet plus Bal 15 euros.

Réservations par mail : cressan.gym@gmail.com

En attentant le plaisir de vous rencontrer, nous vous souhaitons une Très Bonne Année 2026 !

Jocelyne Bouchant

Le mot des associations

Les petites Z'actus de la Médiathèque

Poussez la porte de votre médiathèque, c'est ouvert à tous !
L'entrée est libre et gratuite : découvrez, empruntez, explorez selon vos envies.
Livres, films, musique, jeux, espaces de travail... mais aussi spectacles et animations ! L'offre est variée pour que chacun y trouve son bonheur.

Une question ? Un renseignement ?
L'équipe de bénévoles est là pour vous accueillir, vous renseigner. Que vous soyez habitué des lieux ou que ce soit votre toute première visite, n'hésitez pas à nous solliciter. Si vous souhaitez rejoindre l'équipe des bénévoles, c'est super, n'hésitez pas à nous le faire savoir.

Venez découvrir et profiter des services offerts par la médiathèque

- Le mercredi de 10 h à 12 h
- Le samedi de 10 h à 12 h 15

La médiathèque s'adapte pendant la période des répétitions de l'atelier théâtre de l'Amicale Laïque : Ouverture de 9 h 30 à 12 h 15 uniquement les samedis des répétitions.

À venir prochainement,

À vos jeux !
Le samedi 31 janvier 2026
Une après-midi, soirée conviviale autour de jeux, en partenariat avec la médiathèque départementale de l'Allier, l'association Ciné Bocage qui proposera un atelier table Mash Up et le Sictom Sud Allier qui animera un jeu du tri des déchets en réalité virtuelle.

Spectacle de théâtre
Le mercredi 25 mars 2026
Vous pourrez vous laisser embarquer par une représentation théâtrale qui promet émotions et découvertes avec la Compagnie Tout Contre.

Amicale Laïque

Avant de commencer ce petit édito nous aurons une pensée pour Gilles et André, qui nous ont quitté respectivement en décembre 2024 et en mai 2025 ; tous les deux étaient fidèles à l'amicale depuis sa création en 1984.

L'année 2025 a débuté en mars avec une randonnée semi-nocturne, la neige présente dès le matin n'a pas découragé les randonneurs.

En avril soirée théâtre avec les 14 enfants de l'atelier théâtre et la participation de la troupe « le Hérisson » de Beaulon suivie en mai du traditionnel troc plantes très attendu et bien fréquenté, et de la brocante en juillet qui malgré une météo mitigée a rassemblé 70 exposants.

En juin, l'Amicale était présente également au Festival Crapa'ut avec sa buvette et son crapa'uto ; les orages sont venus perturber la soirée. Deux groupes ont été contraints d'annuler leur prestation.

A l'initiative de La FONDATION Le PAL NATURE et la Brasserie Ch'Hop'ti les 2 groupes sont revenus à Cressanges le 06 septembre. L'amicale était présente pour la tenue de la buvette.

Toujours à l'initiative de l'amicale, « Le Pressoir Mobile du Bourbonnais », était présent le 04 octobre pour presser plus de 400 kg de pommes ramassées par une dizaine de bénévoles au Verger des Murailles (18)

Atelier théâtre enfants : Les répétitions, au nombre de 12, ont repris le 22 novembre ; elles ont lieu les samedis matin jusqu'au 28 mars. Comme depuis quelques années, les enfants sont encadrés par Léa et Kim, animatrices professionnelles de théâtre.

La participation à cet atelier est de 25 € et l'adhésion à l'amicale est de 16 €.

Contact : 06 20 64 89 17 ou 06 07 72 17 88

L'amicale renouvelle ses remerciements à tous ses bénévoles ainsi qu'à la municipalité, à Géraldine et Aurélie pour leurs disponibilités.

Manifestations 2026 :
28 mars : soirée théâtre
09 mai : Troc plantes
26 juillet : brocante
Fin octobre : randonnée semi-nocturne
Manifestation annexe : Crapa'ut : date non connue

Belle et douce année 2026 à toutes et tous !

La présidente
Stéphanie Bouteloup

EPI C TOUT, votre épicerie participative

Née de l'absence de repreneur du commerce précédent et d'une volonté de conserver un service de proximité, l'épicerie participative de Cressanges « Epi C Tout » a désormais 18 mois !

L'objectif de favoriser des circuits courts en sollicitant des producteurs de notre département a été atteint. Les adhérents ont accès chaque semaine à des produits, essentiels et de saison, issus d'une agriculture raisonnée et/ou biologique.

Cette aventure perdure grâce à une équipe de bénévoles dynamiques et investis et grâce au soutien de la municipalité qui met à disposition gratuitement le local, indispensable au fonctionnement de l'épicerie associative. Il suffit de s'acquitter de la cotisation annuelle d'une valeur de 25 euros par foyer pour bénéficier de l'ensemble des produits à prix coûtant.

Mais l'épicerie participative, c'est aussi du lien social. Le local est un espace de convivialité ouvert à toutes les idées pouvant rassembler et fédérer : atelier couture, grainothèque ou cours d'anglais et de Qi Gong sont déjà très prisés.

L'épicerie participative est ouverte tous les samedis matin de 10 h à 12 h. Si vous êtes intéressés ou simplement curieux, n'hésitez pas à venir rencontrer les bénévoles et adhérents pour plus d'informations.

Angélique Raspail, présidente de l'association Le Coq de Cressanges.

Le Sourire des Ecoles : Un engagement tout au long de l'année pour les enfants du RPI

Tout au long de l'année scolaire, l'association de parents d'élèves se mobilise pour animer la vie des écoles et soutenir les projets éducatifs des enseignantes du RPI Noyant-Châtillon-Cressanges.

À l'automne, Halloween a rencontré un beau succès.

Pour Noël, vente de produits locaux valorisant les producteurs de la région, participation au Marché de l'Avent de Noyant et Arbre de Noël des enfants avec remise de cadeaux.

En début d'année, la tombola de la galette des rois rassemblera petits et grands gourmands.

Le samedi 28 mars au Parc de Châtillon, la traditionnelle chasse aux œufs de Pâques offrira un temps de jeu et de partage très attendu.

Enfin, la soirée de fin d'année viendra clôturer la période par un moment festif et convivial, réunissant familles, enfants, municipalités et équipe éducative. Cette année la soirée aura lieu à la **Salle Socio-Culturelle de Cressanges le vendredi 19 juin.**

Grâce à l'implication des bénévoles et au soutien des familles, ces actions contribuent à renforcer les liens entre nos communes et à améliorer le quotidien des élèves.

Les bénéfices de l'ensemble des actions sont reversés aux écoles du RPI afin de soutenir les projets pédagogiques et de financer les sorties scolaires de l'année suivante. L'association remercie chaleureusement les bénévoles, les familles et les municipalités pour leur engagement et leur soutien.

Contact : souriredesecoles03@gmail.com

École et Accueil de Loisirs…

Pour cette rentrée 2025/2026 l'école de Cressanges accueille 35 enfants, dans le cadre du RPI Châtillon-Cressanges-Noyant. Mme FUSIL, directrice, prend en charge les élèves de maternelle et du cours préparatoire (GS et CP) afin d'assurer une liaison entre ces deux niveaux. Elle est secondée par Cécile THOLLET, ATSEM. Mme HORNBERGER enseigne aux élèves de CE1 et CE2.

Cette rentrée 17 élèves de Petite Section ont rejoint notre RPI. Cela fait de nombreuses années que notre RPI n'a pas connu une rentrée aussi conséquente.

La garderie périscolaire accueille les enfants le matin et le soir avant et après la classe, elle est très fréquentée.

Quant à l'accueil de loisirs « Les Loupiots », il est ouvert tous les mercredis en période scolaire ainsi qu'une semaine sur toutes les petites vacances et tout le mois de juillet.

La collaboration inter-centres de loisirs du Montet et de Cressanges se poursuit ainsi que le Centre Social 1,2,3, Bocage pour permettre des ouvertures partagées sur les vacances scolaires, mais aussi des animations en commun. La nouveauté cette année concerne l'accueil de loisirs de Noyant-d'Allier qui propose également en alternance son accueil de loisirs sur les semaines de petites vacances lorsque le centre de Cressanges est fermé. L'ensemble des semaines de vacances est ainsi couvert et permet aux familles de choisir en fonction de leur provenance géographique la solution la plus adaptée à leurs besoins.

Nos équipes se mobilisent pour offrir aux enfants des temps de partage, autour de nombreuses animations et ateliers.

Prochaines dates d'ouverture de l'accueil de loisirs
« Les loupiots »
Vacances d'hiver : du 09 au 13 février 2026
Vacances de printemps : du 13 au 17 avril 2026
Vacances d'été : du 06 au 31 juillet 2026
ACCUEIL DE LOISIRS DE CRESSANGES
« Les loupiots »
04 70 20 12 91
04 70 47 29 44
Lesloupiots03240gmail.com

Un excellent moment avec les aînés

Le 18 octobre 2025, Marie-Françoise Lacarin et les membres du CCAS ont accueillis les aînés de Cressanges âgés de 65 ans et plus pour le traditionnel repas de fin d'année.

Pour l'occasion, la salle socioculturelle avait été décorée par les enfants du Centre de Loisirs sur le thème du « cirque ».

Dans son discours de bienvenue, Madame le Maire a remercié les personnes ayant répondu à l'invitation. Elle a rappelé combien il était important de préserver ce rendez-vous annuel, un moment privilégié autour d'une bonne table.

Les cinquante convives ont pu apprécier les différents mets, concoctés par Luigi HORTA, le cuisinier de la cantine et servis par les membres du CCAS.

Cette année, « Lison et Lucien », un duo burlesque deux petits vieux drôles, ont animé cette journée (discussions à bâton rompu, chansons et pour finir sculptures sur ballons).

Chaque invité pouvait repartir, s'il le souhaitait avec un animal, un bouquet de fleurs, ….

En attendant la soupe à l'oignon, les participants ont pu découvrir et s'exercer sur des jeux en bois surdimensionnés ou s'adonner à la belote, un bon moment de convivialité.

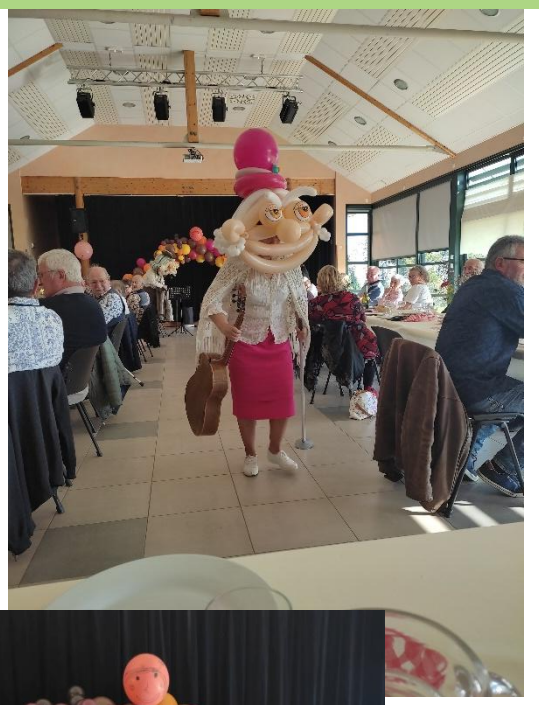

Mouvement de personnel

Après 17 années passées au service technique, Éric TUIZAT a fait valoir ses droits à la retraite.

Nous le remercions du travail accompli au service de la commune et de ses habitants et lui souhaitons de profiter pleinement de son nouveau statut.

Nous avons procédé au recrutement de Manuel POPY.

Bourbonnais d'origine, après une formation agricole dans la filière des travaux paysagers et différentes expériences en entreprises ou collectivités, il a rejoint notre commune. Nous lui souhaitons la bienvenue !

Journée Citoyenne du 25 octobre 2025 : un bel élan collectif à Cressanges

Le samedi 25 octobre 2025, malgré une météo maussade, une vingtaine d'habitants ont participé avec enthousiasme à la Journée Citoyenne organisée par la commune. Comme chaque année, cette matinée placée sous le signe de la solidarité et de la convivialité a permis de réaliser plusieurs chantiers utiles au cadre de vie de tous.

Les bénévoles ont œuvré sur différents lieux de la commune :

- plantations route de Treban, pour embellir l'entrée du village : le chantier avait été préparé par les agents communaux,
- désherbage le long du mur extérieur du cimetière, afin d'entretenir ce lieu où des plantes avaient été installées lors de la journée citoyenne 2023,
- nettoyage et taillage des plantes au monument aux morts, en prévision des commémorations,
- réfection de la toiture de la Chapelle Giraudet, réalisée gracieusement par l'entreprise Barnichon de Toulon/Allier.

M. Hervé Barnichon a généreusement partagé son savoir-faire et a guidé quelques bénévoles novices. Les matériaux et tuiles ont été offerts par Gedimat et l'entreprise de tuilerie Aleonard.

La municipalité adresse ses remerciements les plus sincères à M. Hervé Barnichon pour sa disponibilité et le partage de sa passion, ainsi qu'à l'ensemble des bénévoles qui ont donné de leur temps pour la commune.

La matinée s'est conclue par un verre de l'amitié et un repas convivial, offert par la municipalité, dans un moment chaleureux et apprécié de tous.

Cette édition 2025 confirme l'esprit citoyen et solidaire qui anime Cressanges et cette belle dynamique !

• L'expérimentation engagée sur la collecte, tous les 15 jours entre celle des ordures ménagères et celle des emballages/cartons/plastiques, a produit des résultats positifs (baisse importante des déchets ultimes incinérés, augmentation de la collecte sélective, repérage et équipement des foyers qui n'avaient pas de bacs (entre 10 et 15 %).

Elle a d'abord été testée dans 9 communes du Bocage Bourbonnais dont Cressanges ainsi que Châtel- de-Neuvre, Le Montet, Meillard, Treban, Gipcy, Saint-Hilaire, Rocles et Saint-Sornin ; de même que dans 20 autres communes hors Bocage Bourbonnais.

Cette optimisation des collectes va se poursuivre en 2026 dans 25 autres communes à partir de 05/2026 dont 3 communes du Bocage Bourbonnais : Tronget, Châtillon et Deux-Chaises.

• Concernant les habitants disposant d'une résidence secondaire sur la commune et ayant des difficultés vis-à-vis des collectes, ou ne disposant pas des nouveaux bacs 2025, ceux-ci peuvent venir en mairie ou contacter le Sictom Sud-Allier.

• Il a été signalé à plusieurs reprises par les habitants de la présence de déchets restant sur les bords des routes après le passage du véhicule de collecte. Informé, le Sictom-Sud-Allier nous a indiqué connaître cette difficulté liée à l'utilisation d'un véhicule vétuste, qui devrait être prochainement retiré du parc de véhicules de collecte.

N'hésitez pas à adresser vos témoignages vis-à-vis de ce type de situation ou d'autres, directement par mail au Sictom-Sud-Allier.

Quelques conseils et informations

- ✓ En déchetterie, diverses filières sont mises en place afin de recycler ce que vous pouvez apporter : n'hésitez pas à les utiliser lors de déménagements ou de rangement dans vos maisons…
- ✓ Rappel : ne pas mettre des morceaux de pain dans les composteurs partagés de la commune, ni de carcasses de poulets…

La vie économique, les travaux

La vie économique

L'atelier couture « Filambulle » a maintenant ouvert dans notre commune depuis septembre au 19, place de l'église.

Un lieu plein de charme où l'on coud, on imagine et on crée toutes sortes de réalisations, des retouches en passant par de jolies pièces faites main. Des ateliers d'initiation à la couture et de projets seront aussi proposés dans l'année.

Pour marquer cette belle aventure, une inauguration aura lieu le **samedi 17 janvier 2025 de 14h à 18h.**

Tous les habitants sont chaleureusement invités à venir découvrir l'atelier et partager un moment convivial.

Un grand merci à la Mairie pour son soutien sans faille ainsi qu'à toutes celles et ceux qui ont encouragé ce projet à voir le jour. Votre enthousiasme et votre bienveillance ont été une vraie source de motivation !

Heures d'ouvertures : mardi, jeudi et vendredi de 9h à 18h.

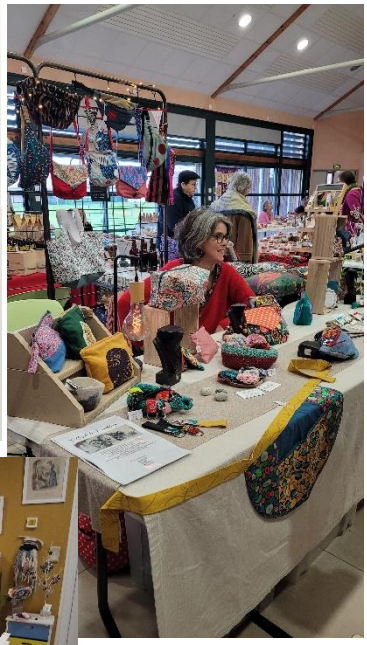

Les Copeaux des Bordes : un artisan menuisier s'installe à Cressanges !

Matthias de Mareschal installe sa menuiserie au lieu-dit Les Bordes à Cressanges.

Il s'est expatrié quelques années à Lyon, le temps de faire ses études au centre de formation des Compagnons, et d'affiner sa technique en passant 8 ans aux côtés de compagnons menuisiers dans une entreprise de restauration des monuments historiques. Il a choisi de revenir mettre son savoir-faire au service du patrimoine riche et diversifié de son bourbonnais natal.

Chez Les Copeaux des Bordes, Matthias travaille le bois massif avec passion et précision, pour vous proposer des ouvrages hauts de gamme. Il intervient sur des bâtiments anciens pour des chantiers de restauration ou de fabrication à l'identique de menuiseries : portes et portes-fenêtres, volets, boiseries, parquets traditionnels, etc. Il relève le challenge du sur-mesure ; des créations uniques, pour des lieux uniques : escaliers, bibliothèques, caves à vin et autres mobiliers d'exception. Il est à l'écoute de vos projets et vous proposera des menuiseries adaptées techniquement et esthétiquement selon vos goûts, dans des essences de bois locales, car chez Les Copeaux des Bordes, le patrimoine doit s'inscrire dans le respect de l'environnement et de notre bocage bourbonnais.

Il recevra vos demandes par mail : lescopeauxdesbordes@gmail.com

Crédit photographie : Alexia Auvity

Travaux de voirie

Les travaux de voirie prévus ont été réalisés.

- Routes des Riats – du Passoux – des Chers :

Reprise partielle de la chaussée dans les zones les plus endommagées. L'évolution des prix et la longueur de la voirie ne nous ont pas permis de réaliser une réfection sur la totalité du linéaire.

- Rue Copin :

Reprise de la voirie en enrobé, création d'une voie piétonne. Ces travaux devraient être terminés fin 2025. Elle fera prochainement l'objet d'une mise en sens unique (Sens Bourg – Route de Tronget).

Ces deux chantiers ont été réalisés par l'entreprise ADN TP de Toulon/Allier, pour un marché d'un montant de 127 117 € HT, financé par une aide du Conseil Départemental d'un montant de 25 423 €.

Circulation et vitesse

Nos routes départementales connaissent une augmentation de fréquentation du moins sur notre secteur et notre commune en particulier. Nous devons également faire face à des vitesses excessives qui nuisent à la sécurité des usagers de la route, mais aussi à celles des riverains.

Aussi, nous avons engagé des démarches auprès des services concernés, et notamment, ceux du Conseil Départemental pour obtenir, à la fois des mesures de trafic et des aménagements, devant permettre de réduire la vitesse et sur l'amélioration du stationnement notamment Route de Souvigny.

En ce sens, une limitation est en cours d'expérimentation avec une limitation de la vitesse aux « Gerbottes » à 70 KM/H. Avis aux conducteurs pressés, la gendarmerie en est informée…

Des travaux ont été réalisés pour limiter les stationnements inappropriés vers le stade et des échanges sont en cours avec ALIAE sur les nuisances induites par l'ouverture de l'A79 sur ces sujets.

Nous sommes dans l'attente de propositions pour l'amélioration du stationnement dans le bourg.

Enfin, dès la mise en service du pôle éducatif, nous mettrons en œuvre un nouveau plan de circulation et de stationnement pour plus de sécurité et de fluidité.

Réouverture de la station AVIA

Après plusieurs années de fermeture la station-service AVIA vient d'être remise en service par son propriétaire Mr ELENDET Martin. La rénovation de son garage terminé, il a engagé des travaux de mise aux normes de la station et a notamment recréé une nouvelle piste, éloignant ainsi l'accès à la pompe de la voie publique et fait installer un automate.

Cet équipement est à votre disposition :

7J/7 – 24/24

QUALITÉ PREMIUM

Toutes cartes

151, Rue des Pierredons

03240 CRESSANGES

La vie économique, les travaux

Le pôle éducatif

Après plus de 18 mois de travaux, le chantier du futur groupe scolaire arrive dans la dernière ligne droite. Les travaux de peinture, de pose du sol, d'aménagements extérieurs battent leur plein. En cette fin d'année, les futurs préaux seront installés par l'entreprise Labeyrie, réputée pour son savoir-faire. Nous nous sommes rendus, à leur invitation, voir la conception de cet ouvrage en charpente traditionnelle.

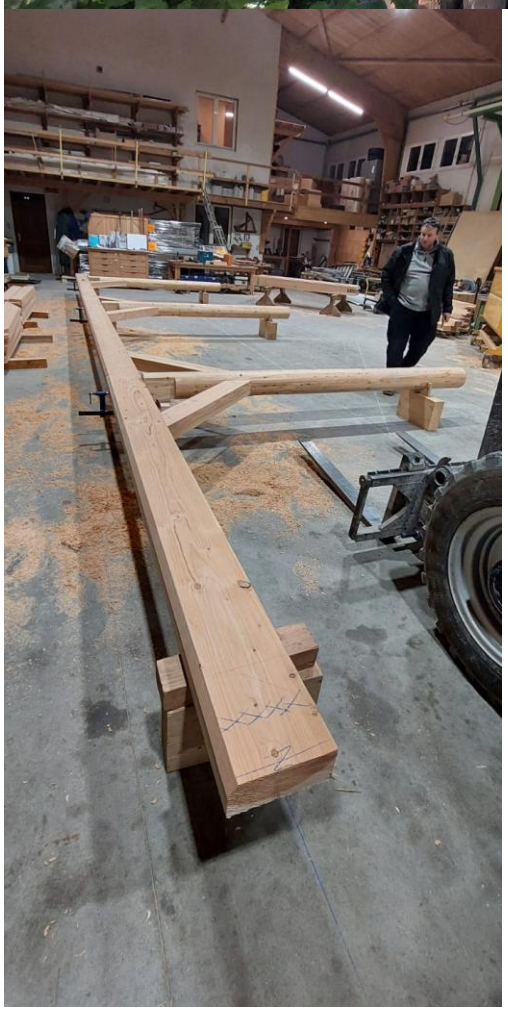

Centre Social BOCAGE

Les dernières actualités de votre Centre Social en quelques chiffres

Votre Centre Social réalise des actions socio-culturelles pour tout public en fonction des besoins et des envies repérés. Il est ouvert à tous. C'est une association d'Éducation Populaire agréée "centre social" par la Caisse d'Allocations Familiales. Il est donc un espace de démocratie géré par un collectif d'habitants, appuyé par une équipe de 5 salariés.

55

jeunes différents ont participé aux activités variées d'été et aux séjours : sorties, ateliers créatifs, sport, temps intergénérationnels, mini séjour à Ebreuil et séjour au plan d'eau de Vieure avec le Centre Social Adéquat et la Communauté de Communes du Bocage Bourbonnais.

90

participants aux sorties pour tous depuis le début de l'année 2025. 8 sorties ont eu lieu : patinoire, match de basket, spectacles, visites culturelles,...

120

personnes de tous âges se sont réunies pour la Nuit des Étoiles au plan d'eau le 31 juillet.

50

seniors ont participé à un séjour au Pays Basque via le dispositif de l'ANCV " Seniors en vacances ".

61

personnes sont venues s'équiper à la bourse aux vêtements, jouets et article de puériculture d'automne qui s'est déroulée à la salle des fêtes le 20 septembre. 338 articles ont trouvé un nouvel acquéreur.

410€

récoltés par un petit groupe de jeunes pour réaliser leur projet de sortie au karting cet été. Ils ont fait un lavage auto et ont été soutenus par le Café Tricot.

40

parents de 6èmes ont assisté, le jour de la rentrée à un temps d'échanges sur les missions du Centre Social pour la jeunesse, l'entrée dans l'adolescence et le numérique dans la vie des ados.

8 932

repas livrés depuis le début d'année pour le service de portage de repas au domicile des aînés.

Le Centre Social s'est aussi tout ce qui ne se mesure pas en chiffre : du partage, de la solidarité, des rencontres, des échanges, du pouvoir d'agir...

CCBB : une diversité d'actions

La communauté de communes est un acteur incontournable du développement de notre territoire. Outre les grands dossiers qui concernent les services à la population tel les permanences France service qui vous accompagnent sur vos démarches administratives, les questions de petite enfance avec le Relais Petite enfance, le réseau des assistantes Maternelles, les crèches, le service « Ma différence en Bocage », les questions de santé, de développement économique, de projet alimentaire territorial, adaptation au changement climatique … C'est aussi de l'ouverture à la culture et de multiples initiatives qui rendent notre territoire du Bocage vivant. Vous êtes curieux, vous voulez en savoir plus … Rendez-vous sur le site:
https://www.cc-bocage-bourbonnais.com/

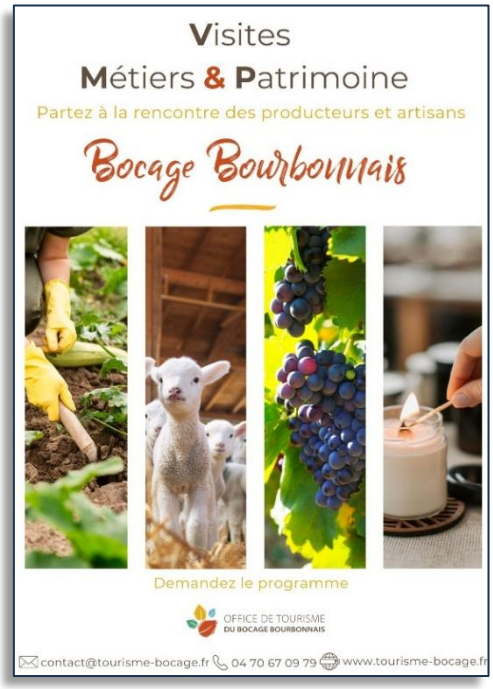

/// PAS//SAGES – Résidence artistique & culturelle///

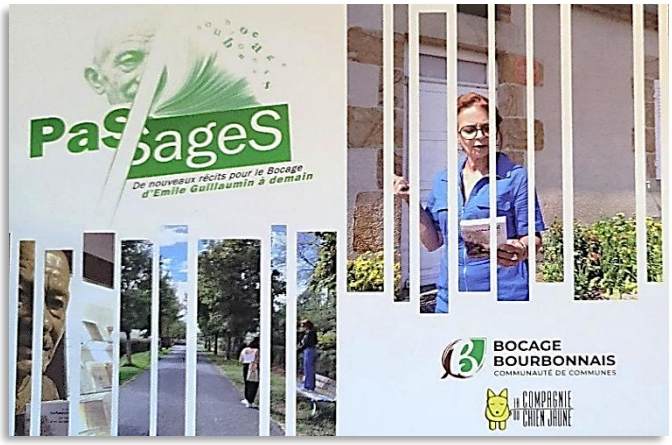

De nouveaux récits pour le Bocage
Commencée cet été, une résidence artistique et culturelle se déroulera jusqu'en juillet 2026 avec l'objectif principal d'accompagner petits et grands sur les pas d'Emile Guillaumin (1873-1951), écrivain-paysan et syndicaliste, natif d'Ygrande, auteur de La vie d'un simple et d'autres œuvres emblématiques du Bocage bourbonnais.
C'est Valérie Zipper, metteure en scène et directrice artistique de la Compagnie du Chien Jaune, qui réalise l'ensemble de ce projet destiné à mettre en lumière l'œuvre d'Emile Guillaumin en favorisant la participation active des habitants dans des processus artistiques fédérateurs. Après un premier rendez-vous donné le 11 octobre au Musée Emile Guillaumin d'Ygrande pour une visite et une balade théâtrale et musicale, d'autres projets sont programmés comme la création collective d'un Atlas poétique illustré : « Récits du Bocage ». Pour en savoir plus et rejoindre le groupe d'habitants déjà impliqués dans ce passionnant projet.
Contact : Gabrielle SAULZET, chargée de mission culture & numérique
(07 65 16 05 18 / g.saulzet@ccbb.fr).

NOUVEAUTÉ ! LE JEU COMPTOIR DU BOCAGE S'ENRICHIT : DÉCOUVREZ SON EXTENSION DE 29 CARTES !

BOCAGE BOURBONNAIS COMMUNAUTÉ DE COMMUNES

04 70 67 11 89

Communauté de Communes du Bocage Bourbonnais
Place de l'Hôtel de Ville
03160 BOURBON L'ARCHAMBAULT

Horaires d'ouverture :
Du lundi au vendredi
8 h 30 à 12 h 00
13 h 30 à 17 h 00

Lutter contre les violences familiales en milieu rural

Les maires ruraux se sont engagés pour lutter contre le fléau des violences conjugales en milieu rural et s'organisent avec des Elus Référent Relais de l'Egalité (ERRE). Dans l'Allier, près de 80 communes bourbonnaises ont désigné leurs élus relais depuis 2023, dont CRESSANGES.

Un contexte rural préoccupant : Près de 50 % des féminicides ont lieu en zone rurale. Les facteurs sont aggravés par l'isolement, le manque d'informations et de protections, avec en plus le souci du « qu'en dira-t-on ». Cet isolement social et géographique est accentué par un faible maillage associatif et sans proximité avec les services publics. La mairie reste le seul lieu que les femmes peuvent franchir sans se justifier, et demander à parler au référent ERRE. Confidentialité, respect et empathie sont les maîtres mots de l'accueil et de l'écoute. Les élus ERRE sont en lien avec différents services qui peuvent être actionnés rapidement pour apporter secours et assistance à la victime.

Durant cette année 2025, les élus ERRE ont également maintenu leurs actions de communication, en travaillant un projet commun avec la Délégation Départementale de Lutte contre les Violences Familiales, et le CIDFF (Centre d'information des droits des femmes et de familles). Ils ont distribué dans les boulangeries et pharmacies de l'Allier, des sacs d'emballages avec tous les contacts que les victimes peuvent activer rapidement et gratuitement.

Le CIDFF assure une permanence juridique dans les locaux du Centre Social 1.2.3 Bocage tous les mois, les 2eme jeudi du mois sur rendez- vous auprès de leur accueil.

CIDFF 03
14 rue Jean-Jacques Rousseau
03000 Moulins
Tél. : 04.70.35 10 69
E-mail : cidff.03@orange.fr
Site internet : https://allier.cidff.info

Les brèves

Sécurité routière

Et si vous veniez passer un temps convivial autour des questions de sécurité routière pour réactualiser vos connaissances et être à l'aise au volant de votre voiture … Conduire c'est précieux pour notre mobilité !

Les services du Conseil Départemental, vous propose en partenariat avec la commune un temps d'échanges. N'hésitez pas à participer !

Adressage courrier : ATTENTION !

Pour donner suite à l'adressage réalisé par la commune en 2023, La Poste rappelle que tous les courriers non identifiés, avec la nouvelle adresse (numéro et nom de voie), seront :

- dans un premier temps, notifiés que l'adresse est incorrecte
- dans un deuxième temps, ils ne seront plus distribués.

Il vous appartiendra d'indiquer à vos différents interlocuteurs l'adresse exacte.

Faute de quoi, ils seront retournés à l'expéditeur, avec la mention « défaut d'adressage ».

Vidange des fosses septiques

La commune renouvelle sa proposition pour une commande groupée de vidange des fosses septiques et toutes eaux.

Si cette démarche vous intéresse, inscrivez-vous à la mairie en précisant la nature de votre fosse et sa capacité. La commande sera déclenchée à partir de 3 inscriptions.

Où trouver les infos ?

La commune est passée depuis le 1er janvier 2025 à l'application gratuite IntraMuros, une application, tout-en-un pour les mobiles, qui remplace l'application ComMaVille.

Simple, intuitif et complet, l'application permet de rester informé, d'alerter et de participer à la vie locale.

Une fois l'application téléchargée (App Store, Google Play, APPGALLERY), vous pourrez sélectionner votre commune et activer les notifications. Vous recevrez les alertes en temps réel directement sur votre smartphone.

Des services à disposition sous forme de tuiles tels que : les écoles, les menus, le centre de loisirs, la médiathèque, les commerces, les professionnels de santé, les vétérinaires, les signalements mais aussi les services comme la déchetterie de Tronget, le Sivom, France Services, le Relais Petite Enfance, le Comptoir du Bocage, etc…

Vous aurez également accès au journal avec toutes les activités communales, départementales, nationales ainsi qu'aux événements, tels que les différentes manifestations de la commune, mais également des communes environnantes.

N'hésitez pas à nous communiquer toutes les informations ou événements que vous jugez utiles afin que nous puissions les relayer à notre tour.

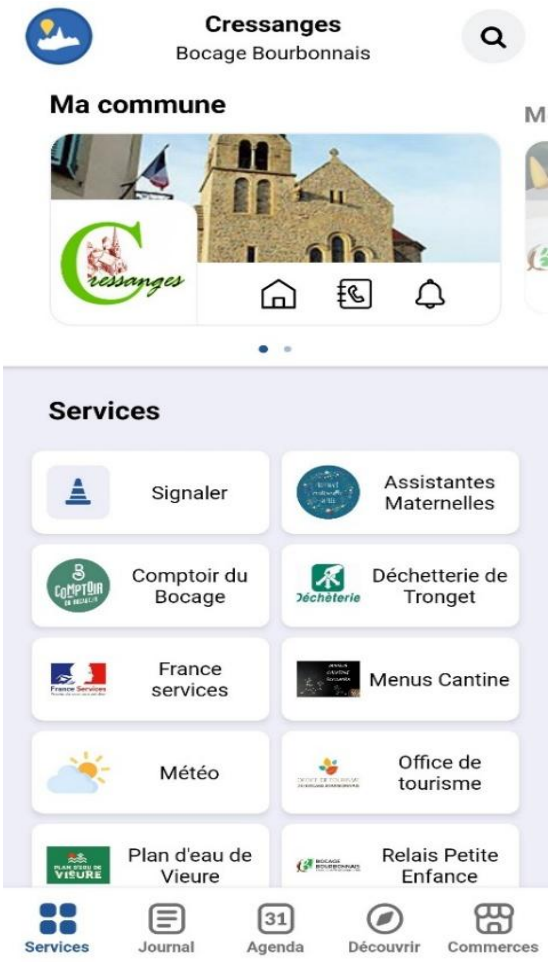

Un athlète cressangeois parmi le gratin mondial

En 2019, nous vous avons présenté Florian Millien, un sportif cressangeois de haut niveau en course à pied.

Depuis cette date, son palmarès n'a cessé de progresser et en cette année 2025, il a réalisé une performance XXL au marathon de Chicago en se classant 97ème sur plus de 55 000 concurrents.

Après Tokyo et Berlin en 2024, Florian a mis le cap cette année sur les Etats-Unis en participant aux marathons de Boston et celui de Chicago, l'une des plus belles courses au monde, où il figure dans le top 100 en bouclant la distance en 2 h 26'' 02''.

Ce chrono lui permet de s'assurer une participation pour les prochaines échéances des « World Marathon Majors », une épreuve prestigieuse qui comporte 7 courses : les marathons de Tokyo, Boston, Londres, Berlin, Chicago, New York et Sydney.

Les projets de 2026 sont déjà bien nourris avec le semi-marathon de Paris, l'Iron Man de Tours, le Half d'Aix en Provence et les marathons de Sydney et New York avant celui de Londres en 2027.

Nous présentons nos plus admiratives félicitations à Florian, nos plus forts encouragements pour ses futures compétitions et que la campagne cressangeoise où il s'entraîne régulièrement contribue encore et encore à le projeter au sommet de ses rêves.

Les brèves

Soyez vigilants !

Ambroisie

En Auvergne-Rhône-Alpes, tous les départements sont dotés d'arrêtés préfectoraux qui cadrent la lutte contre les différentes espèces d'ambroisie, en lien avec les enjeux importants de santé humaine.

On ne naît pas allergique à l'ambroisie mais on le devient à force d'exposition.

Lutter contre l'ambroisie, c'est donc l'affaire de tous, non seulement parce que c'est obligatoire mais aussi pour protéger sa santé et celle de ses proches.

Sachez qu'une gestion efficace est une gestion précoce pour éviter la présence de pollens allergisants et la propagation de graines qui donneraient naissance à de futures plantes. Intervenir avant la floraison permet d'éviter la production de pollen allergisant et d'empêcher la dissémination des graines.

Ainsi, plus un signalement est réalisé tôt dans l'année, plus les référents pourront agir à temps !

Toutefois, aucun signalement, même tardif dans la saison, n'est inutile, ils contribuent à aider à repérer les zones à risque pour les saisons suivantes, et ainsi anticiper une gestion précoce. Agissons ensemble

Chenilles processionnaires : tout le monde peut agir !

Les Processionnaires du Pin et les Processionnaires du chêne sont des papillons qui, au stade chenille, sont recouverts de poils urticants.

Ces poils, que l'on retrouve sur les chenilles, dans les cocons, dans les nids et dans les sites d'enfouissement sont dangereux pour l'Homme et les animaux domestiques.

Signaler la présence de populations de chenilles permet de prévenir ce risque : il s'agit d'un enjeu de santé publique, qui requiert l'implication de tous et toutes.

Frelons asiatiques

Les nids de frelons asiatiques peuvent se situer dans divers lieux : dans les arbres, les buissons, sous les toits, les abris de jardins, etc... Ils sont de forme sphérique lorsqu'ils sont construits dans des abris, et en forme de goutte d'eau lorsqu'ils sont construits en extérieur.

Un frelon seul est peu agressif envers l'homme, mais il faut être très vigilant à proximité d'un nid (moins de 10 m) car les frelons peuvent attaquer en grand nombre. La piqûre est très douloureuse et peut entraîner une réaction allergique d'intensité variable (d'une rougeur, gonflement, douleur locale, au malaise voire à la difficulté respiratoire …).

Dans le cas d'une réaction prononcée, il faut consulter d'urgence un médecin.

Au printemps surveillez les va et vient des insectes, ils vous aideront à détecter les nids en formation.

Le frelon asiatique est un prédateur d'insectes. Parmi ses proies figurent notamment les abeilles. Ses prélèvements peuvent parfois entraîner la disparition de colonies dans un rucher.

En hiver, le froid tue les nids.

Faites intervenir un spécialiste pour éliminer les nids repérés sur vos propriétés.

Un festival né sur le territoire bourbonnais en 1998. Un rendez-vous culturel et festif attendu par les habitants, les curieux et les amateurs de jazz avertis. Un événement fédérateur mobilisant de nombreux acteurs locaux, associatifs, publics et privés, une véritable dynamique culturelle et économique.

La 25ème édition du festival se déroulera du 08 au 16 mai 2026 sur Tronget et quelques communes du Bocage.
La soirée de présentation de la programmation du festival aura lieu le samedi 7 mars à Rocles à 20h15, elle sera suivie d'un concert du groupe BEESEAU.
Vous pourrez également découvrir le programme complet, les dates et lieux des concerts sur le site internet de l'association Jazz dans le Bocage.

Les Rendez-vous du 1er semestre

04 janvier — **Vœux** Municipalité	11 janvier — **Loto** Club de Foot	24 janvier — **Bal Trad** Gym Volontaire
31 janvier — **Soirée jeux d'hier et d'auj.** Médiathèque	28 février — **Concours belote** Club de l'Amitié	28 février — **Triplette** Pétanque
14 mars — **Soirée Choucroute** Club de Foot	25 mars — **Soirée théâtre** Médiathèque	28 mars — **Soirée théâtre** Amicale Laïque
18-19 avril — **Doublette mixte** Pétanque	09 mai — **Troc plantes** Amicale Laïque	29 mai — **Doublette nocturne** Pétanque
19 juin — **Soirée festive** Sourire des écoles	20-21 juin — **Champ. Allier Challenge secteur** Pétanque	09 juillet — **Doublette Vétérans** Pétanque
24 juillet — **Doublette Nocturne** Pétanque	26 juillet — **Brocante** Amicale Laïque	